



BO JEDNO CO WARTO....!

Dawno, dawno temu, bo w latach trzydziestych ubiegłego wieku pewien męski kwartet śpiewał przebój, którego refren zawierał takie rady:

*„Bo kochać nie warto i lubić nie warto
Zarobić nie warto...”*

I tak dalej, i tym podobne i na koniec:

*„Bo jedno co warto, to upić się warto,
W szynku na rynku wyglupić się warto”.*

Nie tak dawno świetnie zaśpiewali ten przebój Borkowski, Kociniak, Opania i Zborowski. Jeżeli przy tak uroczystej okazji, jaką jest inauguracja nowego roku akademickiego w Naszej Ukochanej Uczelni przypominam ten tekst, to oczywiście nie po to, by propagować Wśród młodych ludzi dekadentkie nastroje, lecz by się wytłumaczyć z zapożyczenia tytułu. U progu nowego roku akademickiego i ciągle jeszcze przecież u progu nowego stulecia A nawet tysiąclecia młodzi ludzie stawiają sobie to najważniejsze z pytań: co w życiu Robić warto.? Rzecz jasna i kochać i lubić warto – a jakże! Zarobić? Czemu nie!? W szynku na rynku itd... Nie! Bo po co? Tego wszystkiego nie trzeba Wam doradzać, bo Tym doskonale wiecie. Patrząc wstecz „na te lata ,co minęły” i oceniając przyszłość w oparciu O posiadane doświadczenie ,my – „mijająca” już generacja Waszych nauczycieli, nucimy Wam ciut zmieniony refren:

„Bo jedno co warto, to u c z y ć się warto”

Zaprawdę i po stokroć warto.! I Wy, drodzy, młodzi Przyjaciele, o tym wiecie i dlatego Podejmujecie trud studiowania. A jeżeli ktoś z Was ma dziś jakieś wątpliwości, to za parę Lat – zapewniam – sami ten refren zanucicie! Pamiętajcie przy tym, że i kochać i lubić I zarobić też warto. Byle zachować proporcje. Bo proporcje trzeba „znać mocium Panie”!

dr hab. Edward Tutaj, prof. PWSZ

JAK DOJECHAĆ DO PWSZ

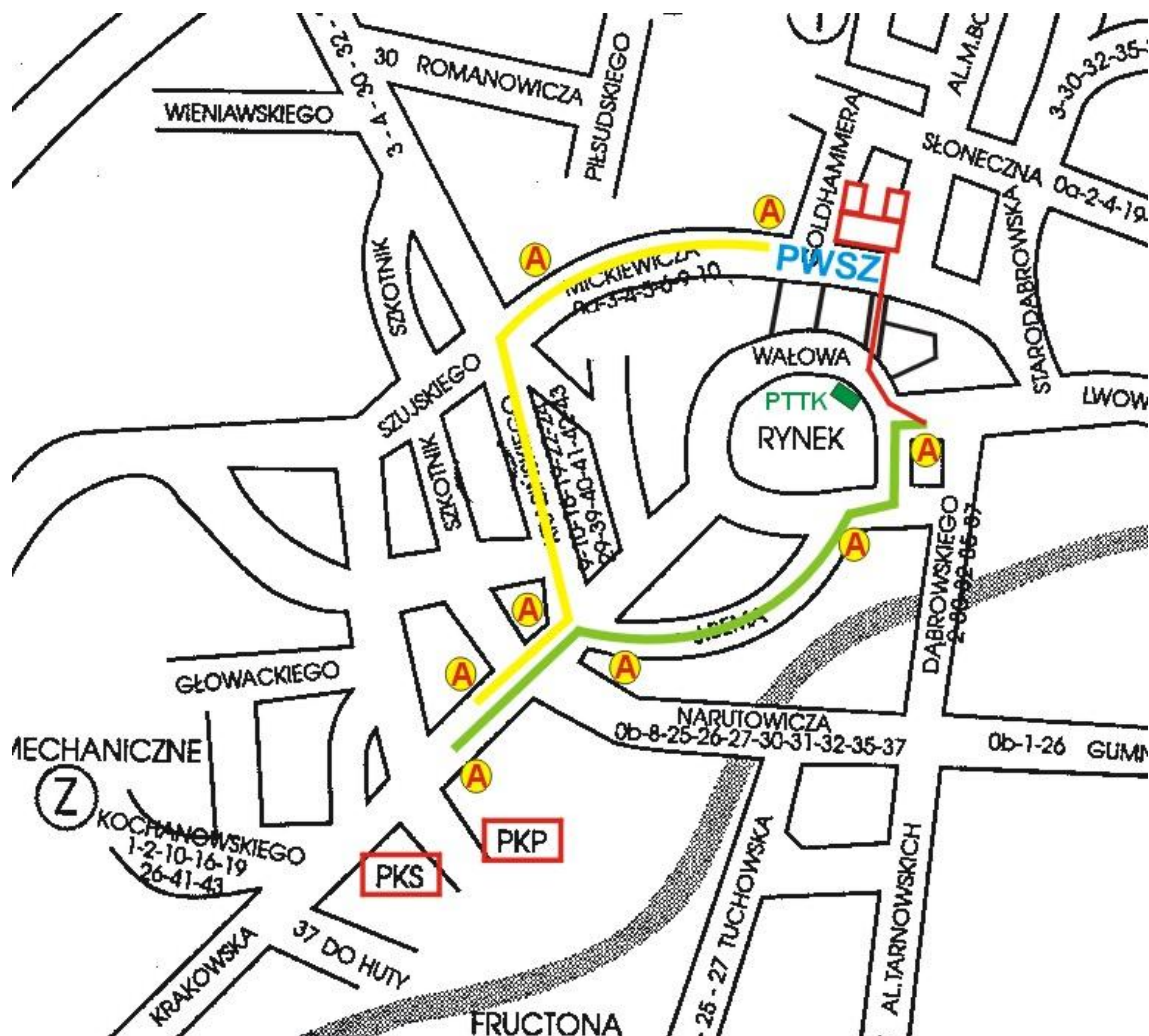

Oznaczenia: A - przystanek autobusowy (początkowy przy ul. Krakowskiej), **linia zielona** - trasa autobusu, kierunek Dworzec PKP, PKS do PWSZ, **linia czerwona** - droga od przystanku najbliższego w stosunku do budynku PWSZ (ul. Lwowska), którą należy pokonać pieszo idąc ulicami: Wałową i Nową, **linia żółta** - trasa autobusu - linia nr 9, kierunek PWSZ do Dworca PKP, PKS (powrót), **PTTK** - Dom wycieczkowy PTTK "Pod Murami".

ORGANIZACJA ROKU AKADEMICKIEGO 2003/2004.

Zajęcia dydaktyczne odbywać się będą w następujących terminach:

- *semestr zimowy:*

od dnia 01 października 2003 r. do dnia 22 grudnia 2003 r.

od dnia 05 stycznia 2004 r. do dnia 25 stycznia 2004 r.

- *semestr letni:*

od dnia 16 lutego 2004 r. do dnia 07 kwietnia 2004 r.

od dnia 15 kwietnia 2004 r. do dnia 06 czerwca 2004 r.

Sesje egzaminacyjne odbywać się będą:

- *zimowa:*

od dnia 26 stycznia 2004 r. do dnia 08 lutego 2004 r.

- *zimowa poprawkowa:*

od dnia 16 lutego 2004 r. do dnia 07 marca 2004 r.

- *letnia:*

od dnia 07 czerwca 2004 r. do dnia 26 czerwca 2004 r.

- *letnia poprawkowa:*

od dnia 02 września 2004 r. do dnia 14 września 2004 r.

Dni wolne od zajęć dydaktycznych:

- *przerwa świąteczna:*

od dnia 23 grudnia 2003 r. do dnia 04 stycznia 2004 r.

- *przerwa międzysemestralna:*

od dnia 09 lutego 2004 r. do dnia 15 lutego 2004 r.

- *przerwa świąteczna:*

od dnia 08 kwietnia 2004 r. do dnia 14 kwietnia 2004 r.

- *wakacje letnie:*

od dnia 27 czerwca 2004 r. do dnia 30 września 2004 r.

WŁADZE UCZELNI

Rektor

Prorektor ds. Rozwoju Uczelni

Prorektor ds. Studiów

Kanclerz

- prof. dr hab. Adam Juszkiewicz
- prof. dr hab. Stanisław Komornicki
- dr inż. Władysław Iwaniec prof. PWSZ.
- mgr Roman Żok

Dyrektorzy Instytutów

Dyrektor Instytutu Matematyczno- Przyrodniczego

Dyrektor Instytutu Politechnicznego

Zastępca Dyrektora Instytutu Politechnicznego

- dr hab. Edward Tutaj, prof. PWSZ.
- prof. dr hab.inż.Stanisław Mitkowski
- dr inż. Ryszard Klepka

Kierownicy Zakładów

Kierownik Zakładu Chemii Stosowanej

Z-ca Kierownika Zakładu Chemii Stosowanej

Kierownik Pracowni Chemicznej Ogólnej

Kierownik Zakładu Technologii Materiałów

- dr hab.Agnieszka Pattek-Janczyk,prof.PWSZ
- mgr Iwona Karoń
- dr Ryszard Gryboś
- dr hab.inż. Andrzej Kwatery,prof.PWSZ.

STYPENDIA I ZAPOMOGI DLA STUDENTÓW.

Stypendium naukowe.

Może być przyznane studentowi, który po zaliczeniu w terminie kolejnego roku studiów uzyskał za cały rok akademicki najwyższą średnią ocen z egzaminów i zaliczeń, ale nie mniejszą niż 4,0. Wysokość stypendium w ubiegłym roku akademickim przedstawiała się następująco:

- 410zł miesięcznie dla studentów, którzy uzyskali średnią ocen od 4,86 do 5,00,
- 350zł miesięcznie dla studentów, którzy uzyskali średnią ocen od 4,71 do 4,85,
- 290zł miesięcznie dla studentów, którzy uzyskali średnią ocen od 4,41 do 4,70,
- 240zł miesięcznie dla studentów, którzy uzyskali średnią ocen od 4,00 do 4,40.

Stypendium socjalne.

Może otrzymać student, który znajduje się w trudnej sytuacji materialnej. Wysokość przyznawanego stypendium jest określana na okres semestru Zarządzeniem Rektora na wniosek Rady Uczelnianej.

Kryteriami przyznawania stypendium socjalnego w Uczelni są: udokumentowany niski dochód w przeliczeniu na członka rodziny, liczba osób w rodzinie studenta, pozostających we wspólnym gospodarstwie domowym oraz inne okoliczności mające wpływ na sytuację materialną studenta. Wysokość stypendium socjalnego w ubiegłym roku akademickim wynosiła:

- 150zł miesięcznie dla studentów, których dochód na członka rodziny nie przekracza 160zł miesięcznie,
- 130zł miesięcznie dla studentów, których dochód na członka rodziny nie przekracza 250zł miesięcznie,

- 80zł miesięcznie dla studentów, których dochód na członka rodziny nie przekracza 350zł miesięcznie.

Stypendium specjalne dla osób niepełnosprawnych.

Może otrzymać student, którego niepełnosprawność potwierdzona orzeczeniem właściwego organu, powoduje konieczność ponoszenia dodatkowych kosztów związanych ze studiowaniem. Przyznanie tego stypendium nie jest uzależnione od sytuacji materialnej studenta, a jego wysokość określona jest Zarządzeniem Rektora na wniosek Rady Uczelnianej. W ubiegłym roku akademickim stypendium to wynosiło 310 zł miesięcznie.

Zapomoga.

Może być przyznana studentowi, który z przyczyn losowych znalazł się przejściowo w trudnej sytuacji materialnej. Zapomogę można otrzymać jeden raz w semestrze.

Dopłata do zakwaterowania w Domu Studenta.

Jest przyznawana na zasadach określonych analogicznie do zasad przyznawania stypendium socjalnego. Rolę Domu Studenta dla PWSZ pełni Dom Nauczyciela przy ul. Słowackiego 7. Wysokość miesięcznych dopłat do zakwaterowania wynosiły w ubiegłym roku akademickim:

- 80 zł miesięcznie dla studentów, których dochód na członka rodziny nie przekracza 350 zł miesięcznie,
- 40 zł miesięcznie dla studentów, których dochód na członka rodziny nie przekracza 500 zł miesięcznie.

Ponadto studenci mogą ubiegać się o przyznanie **kredytu** w wybranym banku na ustalonym przez bank formularzu. Szczegółowych informacji udzielają sekretariaty poszczególnych instytutów.

SENAT I KONWENT SĄ ORGANAMI KOLEGIALNYMI UCZELNI.

Ich skład i kompetencje reguluje Ustawa o wyższych szkołach zawodowych z dnia 26 czerwca 1997 r.

SENAT

W skład Senatu wchodzi:

- 1) rektor jako przewodniczący,
- 2) przedstawiciele rektora uczelni, z którą państwowa uczelnia zawodowa współdziała,
- 3) prorektor lub prorektorzy,
- 4) kanclerz,
- 5) kierownicy jednostek organizacyjnych,
- 6) przedstawiciele nauczycieli akademickich,
- 7) przedstawiciele pozostałych pracowników,
- 8) przedstawiciele samorządu studenckiego.

Do kompetencji Senatu należy:

- 1) uchwalanie, po zasięgnięciu opinii Konwentu, planów działalności finansowej państwowej uczelni zawodowej,
- 2) wybór i odwołanie rektora i prorektorów,
- 3) powoływanie i odwoływanie kanclerza,
- 4) ustalanie zasad opracowywania planów studiów i zatwierdzanie ramowych programów nauczania,
- 5) opiniowanie wniosków o zatrudnianie nauczycieli akademickich,
- 6) ustalanie zasad i trybu przyjmowania na studia,
- 7) przedstawianie wniosków dotyczących rozmiarów kształcenia oraz kierunków lub kierunków i specjalności zawodowych,
- 8) ocena działalności dydaktycznej i badawczej jednostek organizacyjnych,
- 9) ocena działalności rektora,
- 10) podejmowanie uchwał w innych sprawach określonych w statucie lub wymagających opinii społeczności państwowej uczelni zawodowej,
- 11) przedstawianie ministrowi właściwemu ds. szkolnictwa wyższego kandydatów do Państwowej Komisji Akredytacyjnej.

KONWENT

W skład Konwentu wchodzi:

- 1) przedstawiciele organów państwowych,
- 2) przedstawiciele organów samorządu terytorialnego i zawodowego,
- 3) przedstawiciele instytucji i stowarzyszeń naukowych, zawodowych oraz twórczych,
- 4) przedstawiciele organizacji pracodawców,
- 5) przedstawiciele uczelni, z którymi uczelnia zawodowa współdziała,
- 6) rektor,
- 7) kanclerz,
- 8) prorektor lub prorektorzy.

Do kompetencji Konwentu należy:

- 1) opiniowanie przedstawionych przez Senat planów działalności finansowej uczelni,
- 2) zatwierdzanie, na wniosek Senatu, rozmiarów kształcenia oraz kierunków lub kierunków i specjalności zawodowych,
- 3) opiniowanie przedstawionych przez Senat kandydatów na rektora i kanclerza,
- 4) wyrażanie opinii w sprawie odwołania rektora, prorektora i kanclerza,
- 5) wyrażanie zgody na zawieranie umów o współpracy z przedsiębiorstwami krajowymi i zagranicznymi oraz innymi podmiotami gospodarczymi,
- 6) wyrażanie zgody w sprawach dotyczących mienia i gospodarki państwowej uczelni zawodowej, przekraczających zakres zwykłego zarządu,
- 7) opiniowanie spraw dotyczących: nabycie lub zbycia przez państwową uczelnię zawodową mienia o wartości określonej w statucie, przyjęcia darowizny, spadku lub zapisu o wartości określonej w statucie, przystąpienia do spółki lub innej organizacji gospodarczej oraz utworzenia fundacji.

SAMORZĄD STUDENTÓW PAŃSTWOWEJ WYŻSZEJ SZKOŁY ZAWODOWEJ

Reprezentantem społeczności studenckiej Państwowej Wyższej Szkoły Zawodowej jest Samorząd Studencki. Przedstawicielem Roku jest starosta, który sprawuje pieczę nad sprawami związanymi z daną specjalnością. Starosta jest również łącznikiem pomiędzy wykładowcami, władzami Uczelni, Radą Uczelnianą a studentami.

Rada Uczelniana jest głównym przedstawicielem studentów na forum Uczelni. Jej głównym zadaniem jest dbałość o Prawa i przywileje studentów. Rada zajmuje się organizowaniem imprez kulturalno-rozrywkowych, koordynowaniem działań organizacji studenckich

działających w PWSZ i rozwiązywaniem bieżących problemów braci studenckiej. Współuczestniczy w zarządzaniu Uczelnią, decyduje w sprawach dotyczących studentów oraz reprezentuje Uczelnię na zewnątrz i dba o jej wizerunek.

Aktualny skład RUSS

Hałat Anna (przewodnicząca RUSS), Chmielewska Aleksandra (z-ca przew. RUSS), Kowalska Sylwia, Pacana Diana, Rojek Monika, Adam Łabędź, Paweł Gorzkowski, Ukleja Mariusz, Wucke Bartosz, Daniel Kmak, Piotr Kościółek, Tomasz Minor.

KLUBOWE I ORGANIZACJE STUDENCKIE

Z inicjatywy Mościckiej Fundacji Kultury oraz Rektora PWSZ powołano **Studencki Dyskusyjny Klub Filmowy** o charakterze otwartym, który ma na celu integrację środowiska studenckiego Tarnowa. W ramach Klubu organizowane są spotkania dyskusyjne z reżyserami, krytykami filmowymi i aktorami. Władze PWSZ i innych uczelni Tarnowa wspierają działalność Klubu ukierunkowaną na rozwój kultury filmowej, promocję filmów ambitnych i niekomercyjnych.

Klub Gier Fabularnych ma na celu pomoc studentom w rozwoju ich wyobraźni, ćwiczenie umiejętności podejmowania decyzji, współpracy, działania zespołowego.

Klub Honorowych Dawców Krwi zrzesza studentów honorowo oddających krew chorym i potrzebującym. Ma na celu promocję krwiodawstwa w środowisku studenckim.

Członkowie **Klubu Komputerowego** mogą wymieniać wiedzę w zakresie programowania, obsługi i administracji systemów komputerowych, ze szczególną koncentracją na systemach klasy Unix. Uczelnia przeznaczyła dla Klubu serwer SGI, przy pomocy, którego studenci będą mogli się uczyć tajników administracji i obsługi superkomputerów i serwerów sieciowych.

LEX – Studenckie Koło Naukowe powstało z inicjatywy studentów specjalności Administracja publiczna. Podstawowym celem działalności Koła jest rozwijanie zainteresowań naukowych jego członków, zdobywanie

doświadczeń praktycznych i umiejętności zawodowych, podejmowanie działań edukacyjnych w środowiskach młodzieżowych, prowadzenie działań wolontariackich i współpracy z organizacjami pozarządowymi, poznawanie instytucji życia publicznego, aktywne uczestnictwo w działalności uczelni.

Koło Nr 6 Stowarzyszenia Elektryków Polskich zajmuje się m.in. przeprowadzaniem seminariów, szkoleń i wyjazdów naukowo-technicznych oraz służy wszechstronną pomocą w uzyskaniu uprawnień SEP - owskich.

Klub Turystyczny został założony jesienią 2001 roku. W ramach Klubu organizowane są liczne rajdy, m.in.: w Beskid Żywiecki i Karkonosze. W 2002r. odbył się międzyuczelniany rajd "Bieszczady", w którym wzięli udział studenci naszej Uczelni oraz studenci Wyższej Szkoły Biznesu i Małopolskiej Wyższej Szkoły Ekonomicznej w Tarnowie.

Sekcje sportowe

Studenci zrzeszeni w AZS reprezentują Uczelnię w licznych imprezach i zawodach sportowych rangi wojewódzkiej i ogólnopolskiej.

W ramach Klubu działa:

- sekcja piłki koszykowej
- sekcja piłki siatkowej
- sekcja halowej piłki nożnej
- sekcja żeglarstwa deskowego.

KONTAKTY

Państwowa Wyższa Szkoła Zawodowa w Tarnowie
ul. Mickiewicza 8
33-100 Tarnów
tel. (0*14) 63 16 620, 63 16 621, fax 63 16 600,

Centrala - 63 16 620, 63 16 621

Rektorat - 63 16 500

Sekretariat Prorektora ds. Studiów - 63 16 505

Sekretariat Prorektora ds. Rozwoju Uczelni - 63 16 511

Kanclerz - 63 16 601

Kancelaria - 63 16 601, 63 16 602

Kwestor - 63 16 605

Kwestura - 63 16 606, 63 16 604

Dział Kadr i Spraw Socjalnych - 63 16 610, 63 16 611

Dział Toku Studiów - 63 16 503, 63 16 604

Instytut Matematyczno-Przyrodniczy - 63 16 529, 63 16 531

Zakład Matematyki - 63 16 533

Zakład Chemii Stosowanej - 63 16 538

Zakład Ochrony Środowiska - 63 16 535

Instytut Politechniczny - 63 16 510, 63 16 511

Zakład Informatyki Stosowanej - 63 16 514

Zakład Elektrotechniki z Elektroniką - 63 16 522

Zakład Technologii Materiałów - 63 16 518

e-mail: wsz@wsz.tarnow.pl

e-mail: rektorat@wsz.tarnow.pl.

e-mail: kanclerz@wsz.tarnow.pl

e-mail: kancelaria@wsz.tarnow.pl

e-mail: dts@wsz.tarnow.pl

e-mail: imp@wsz.tarnow.pl

e-mail: wojela@wsz.tarnow.pl

Na egzamin "wtacza się" wyraźnie pijany student:

- Ppanie ppprofesorze, czy przyjmie Pan pijanego ?
 - Proszę wyjść i wrócić trzeźwy !
 - Aaale ja bardzo Pana proszę...
 - Bez dyskusji ! Proszę wyjść !
 - Ale Panie profesorze... To naprawdę ostatni raz...
 - Nie. Wynocha stąd !
 - Ale naprawdę, niech się Pan zgodzi...
 - No dobrze ale żeby mi to było po raz ostatni...
- Na to student otwiera drzwi i krzyczy:
- Chłopaki, Wnieście go !

Przechodzą dwaj studenci koło budki telefonicznej, zobaczyli książkę telefoniczną, to weszli i zaczęli czytać. Za chwilę jeden mówi do drugiego:

- Rozumiesz coś?
- Nie.
- No to kujemy!

- Co powinien wiedzieć student?
- Wszystko!
- Co powinien wiedzieć asystent?
- Prawie to wszystko, co student.
- A adiunkt?
- W jakiej książce jest to, co powinien wiedzieć student.
- Docent?
- Gdzie jest ta książka.
- A co powinien wiedzieć profesor?
- Gdzie jest docent...

HUMOR:

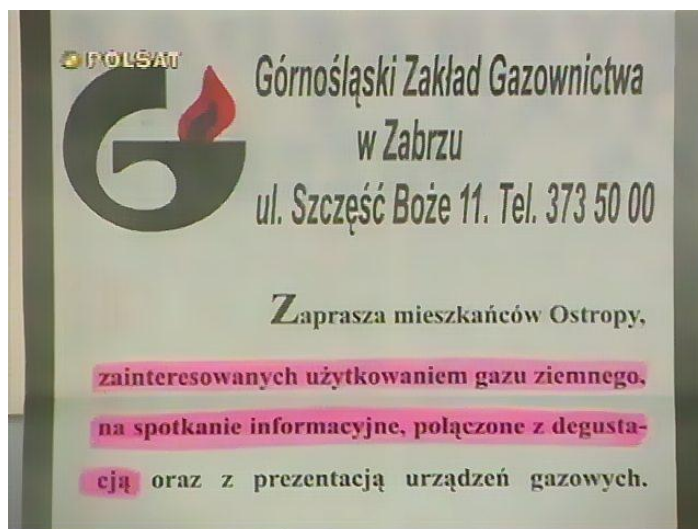

Chętnych do współpracy z nami prosimy o kontakt na adres e-mailowy : dlugosz@autograf.pl lub kontaktować się z Agnieszką Karpiel z II roku chemii stosowanej. Czekamy również na propozycje dotyczące gazetki.

REDAKTOR NACZELNY:

Agnieszka Karpiel

ZESPÓŁ REDAKCYJNY:

Agnieszka Kardyś, Łukasz Ogorzalek

OPRAWA TECHNICZNY:

Daniel Długosz